



Laagwatermonitoring 2026: week 24  
(08/06 – 14/06)

Gebruiksvoorwaarden :

De gegevens in dit document mogen uitsluitend worden gebruikt met inachtneming van de onderstaande algemene voorwaarden.

A. Afwijzing van aansprakelijkheid IMC

De beschikbare gegevens hebben geen juridische status en dienen uitsluitend ter informatie. De IMC garandeert niet dat de gegevens up-to-date, correct en actueel zijn. De IMC is niet aansprakelijk voor al dan niet voorzienbare, directe of indirecte schade als gevolg van het gebruik van de gegevens, noch voor gevallen waarin de gegevens niet aan de behoeften van de gebruiker voldoen, noch voor gevallen waarin de gebruiker de gegevens oneigenlijk gebruikt of verkeerd interpreteert.

B. Intellectuele eigendom

Het gebruik van de gegevens betekent niet dat de eigendom geheel of gedeeltelijk wordt overgedragen aan de gebruiker.

De gebruiker respecteert de intellectuele eigendomsrechten met betrekking tot de gegevens conform het bepaalde in de betreffende nationale, Europese en internationale wetgeving. Bij publicatie van de gegevens dient de gebruiker de volgende bron te vermelden: Internationale Maascommissie (Luik).

Reproductie van de gegevens en gebruik voor commerciële of publicitaire doeleinden is niet toegestaan.

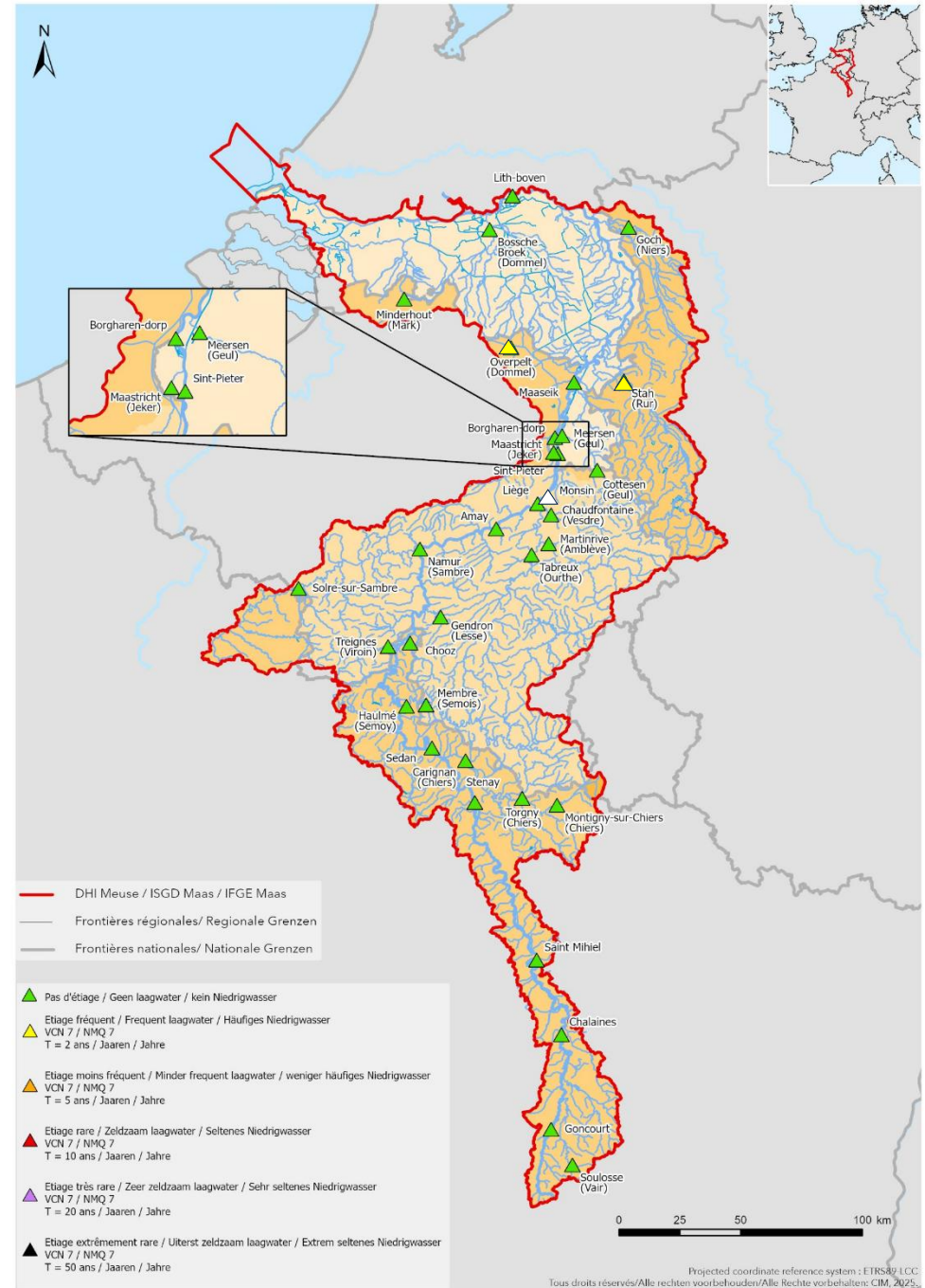

## IMC-Laagwaterbericht Maas



Station gelegen in :	Rivier	Watermeetkundig referentiestation	Geen laagwater	Frequent Laagwater	Minder frequent laagwater	Zeldzaam laagwater	Zeer zeldzaam laagwater	Extreem zeldzaam laagwater	week 23	week 24
			T < 2 jaren	T = 2 jaren	T = 5 jaren	T = 10 jaren	T = 20 jaren	T = 50 jaren	m <sup>3</sup> /s	m <sup>3</sup> /s
Frankrijk	Maas	Goncourt (52)	> 0,067	0,067	0,036	0,026	0,020	0,014	0,200	0,195
Frankrijk	Maas	Vair	> 0,365	0,365	0,264	0,223	0,194	0,166	0,571	0,500
Frankrijk	Maas	Soullosse (88)	> 1,52	1,52	1,03	0,838	0,707	0,584	1,992	1,576
Frankrijk	Maas	Chalaines (55)	> 2,64	2,64	1,90	1,60	1,38	1,18	4,53	4,65
Frankrijk	Maas	Saint Mihiel (55)	> 7,86	7,86	5,71	4,83	4,21	3,60	19,81	20,71
Frankrijk	Maas	Stenay (55)	> 1,25	1,25	1,02	0,92	0,85	0,77	2,19	1,78
Frankrijk	Maas	Chiers	> 2,646	2,65	2,23	2,03	1,89	1,73	4,72	4,05
Frankrijk	Maas	Montigny/ Chiers (54)	> 8,33	8,33	6,89	6,24	5,75	5,24	12,03	10,70
Frankrijk	Maas	Carignan (08)	> 19,10	19,10	15,80	14,30	13,20	12,03	27,71	25,46
Wallonië	Maas	Sedan (08)	> 2,451	2,45	1,63	1,32	1,11	0,91	7,60	6,84
Frankrijk	Maas	Semois	> 3,13	3,13	1,96	1,53	1,25	1,00	8,96	7,33
Frankrijk	Maas	Haulmé (08)	> 0,7771	0,78	0,54	0,44	0,37	0,30	2,08	1,62
Wallonië	Maas	Viroin	> 28,7	28,70	21,60	18,60	16,40	14,30	44,59	40,14
Frankrijk	Maas	Treignes	> 2,012	2,01	1,43	1,19	1,03	0,87	6,19	5,43
Wallonië	Maas	Chooz (08)	> 2,255	2,26	1,81	1,61	1,46	1,31	5,79	3,97
Wallonië	Maas	Lesse	> 5,48	5,48	3,85	3,04	2,43	1,82	19,15	13,76
Wallonië	Maas	Sambre	> 39,85	39,9	28,2	23,2	19,5	15,9	83,25	70,0
Wallonië	Maas	Amay	> 2,706	2,71	1,83	1,49	1,26	1,05	7,86	6,98
Wallonië	Maas	Ourthe	> 2,945	2,95	2,25	1,89	1,59	1,26	6,90	6,26
Wallonië	Maas	Vesdre	> 3,178	3,18	2,42	2,13	1,94	1,76	8,81	8,66
Wallonië	Maas	Chaudfontaine	> 3,178	3,18	2,42	2,13	1,94	1,76	8,81	8,66
Wallonië	Maas	Amblève	> 3,178	3,18	2,42	2,13	1,94	1,76	8,81	8,66
Wallonië	Maas	Martinrive	> 52,92	52,9	39,4	33,3	28,9	24,4	110,76	94,3
Wallonië	Maas	Liège (berekend station) <sup>1</sup>	> 52,92	52,9	39,4	33,3	28,9	24,4	110,76	94,3
Wallonië	Maas	Monsin (berekend station) <sup>2</sup>	> 60	60	45	40	30	25		
Nederland	Maas	St. Pieter	> 35	35	30	25	23	20	91	80
Nederland	Maas	Borgharen-dorp <sup>3</sup>	> 10	10	10	10	10	8,3	71,2	57,1
Vlaanderen	Maas	Maaseik	> 10	10	10	10	10	8,3	64,9	45,7
Nederland	Maas	Jeker	> 1,15	1,15	0,94	0,84	0,78	0,69	3,28	2,33
Nederland	Maas	Nekum	> 0,48	0,48	0,41	0,38	0,37	0,37	0,93	0,93
Nederland	Maas	Cottessen	> 1,48	1,48	1,23	1,10	1,07	1,05	2,44	2,44
Nederland	Maas	Meerssen	> 11,77	11,77	9,43	8,20	7,18	6,02	12,91	11,43
Duitsland	Maas	Stah	> 3,45	3,45	2,55	2,13	1,81	1,49	5,51	5,47
Duitsland	Maas	Goch	> 0,62	0,620	0,250	0,180	0,150	0,140	0,565	0,464
Vlaanderen	Maas	Overpelt	> 3,91	3,91	2,97	2,51	2,13	1,81	8,87	9,75
Nederland	Maas	Dommel	> 3,91	3,91	2,97	2,51	2,13	1,81	8,87	9,75
Nederland	Maas	Bossche Broek	> 0,11	0,110	0,050	0,030	0,020	0,010	0,575	0,898
Vlaanderen	Maas	Mark	> 0,11	0,110	0,050	0,030	0,020	0,010	0,575	0,898
Nederland	Maas	Minderhout	> 0,11	0,110	0,050	0,030	0,020	0,010	0,575	0,898
Nederland	Maas	Lith-boven	> 60	60	45	40	30	25	127	110

<sup>1</sup> : Liège wordt berekend op basis van de Maas (Amay) en de Ourthe en is daarom stroomafwaarts van de Ourthe en stroomopwaarts van het Albertkanaal

<sup>2</sup> : Monsin wordt berekend als de som van het meetstation op de Maas in Sint-Pieter en het Albertkanaal te Kanne. Dit komt overeen met de ongedeelde Maasafvoer zoals voorzien in het Maasafvoeroverdrag.

<sup>3</sup> : Het Maasafvoeroverdrag bepaalt de verdeling van water over verschillende waterlopen bij lage afvoeren. Bij de afvoer van Monsin tussen 60 en 30 m<sup>3</sup>/s is de afvoer van Borgharen-dorp vast en bedraagt 10 m<sup>3</sup>/s.

## Toelichting

- Laagwater is een natuurlijk verschijnsel dat zich in alle waterlopen kan voordoen, ook in grensoverschrijdende rivieren. Het wordt veroorzaakt door langdurige afwezigheid van neerslag in het stroomgebied. Daarbij spelen de hydro-geologische omstandigheden van het stroomgebied een essentiële rol, waardoor waterlopen die geografisch dicht bij elkaar liggen, verschillend kunnen reageren op de afwezigheid van neerslag. Bovendien kan het verschijnsel worden versterkt door menselijke activiteiten en/of klimaatverandering.
- Als gevolg van de opeenvolgende droogtes sinds het begin van de eeuw hebben de betrokken landen en gewesten in het stroomgebied van de Maas besloten hun krachten te bundelen om te komen tot een gezamenlijk netwerk voor laagwatermonitoring. Dit netwerk bestaat uit een reeks afvoermeetstations.
- Na een proef van enkele jaren heeft de IMC besloten met dit monitoringsysteem te blijven werken en de resultaten ervan beschikbaar te maken via haar website.

### Hoe verloopt de monitoring van laagwater?

- De laagwatermonitoring op basis van de gemeten afvoeren wordt wekelijks uitgevoerd van week 23 tot en met week 43, wat ongeveer overeenkomt met de periode van juni tot en met oktober. Afhankelijk van de specifieke weersomstandigheden kan deze periode worden verlengd, zowel aan het begin als aan het einde.
- De laagwatermonitoring van de IMC is gebaseerd op de gemiddelde afvoer van de afgelopen 7 dagen (M7Q). Hiermee worden plotselinge schommelingen in rivierafvoeren (door het openen of sluiten van stuwen, lozingen, enz.) afgevlakt.
- De ernst van de situatie wordt dan per kalenderweek bepaald, aan de hand van een indeling in vijf categorieën. Zoals figuur laat zien, is deze indeling gebaseerd op terugkeertijden van 2, 5, 10, 20 en 50 jaar in de NM7Q-chronologie. Deze komen overeen met de afvoer die met een theoretische jaarlijkse kans van 50%, 20%, 10%, 5% en 2% wordt onderschreden.

<b>Geen laagwater</b>	<b>Frequent Laagwater</b>	<b>Minder frequent laagwater</b>	<b>Zeldzaam laagwater</b>	<b>Zeer zeldzaam laagwater</b>	<b>Extrem zeldzaam laagwater</b>
<b>T &lt; 2 jaren</b>	<b>T = 2 jaren</b>	<b>T = 5 jaren</b>	<b>T = 10 jaren</b>	<b>T = 20 jaren</b>	<b>T = 50 jaren</b>

### Wat hebben we aan de resultaten van laagwatermonitoring?

De resultaten van de gezamenlijke laagwatermonitoring betekenen dat verschillende partijen:

- zicht kunnen krijgen op de hydrologische situatie van het gehele stroomgebied, inclusief de ontwikkelingen in de tijd;
- de ontwikkelingen m.b.t. de waterbeschikbaarheid en de ernst en verwachte duur van laagwater voor de komende weken beter kunnen inschatten en tijdig de juiste maatregelen kunnen treffen;
- bij de actualisering van het beheersplan in het kader van de Kaderrichtlijn Water van de EU gezamenlijk onderzoek kunnen doen naar de mogelijke samenhang tussen de lagere afvoeren bij laagwater en een eventuele verslechtering van de toestand van oppervlaktewateren aan de grenzen.
- De drempelwaarden ter aanduiding van de categorieën zijn bepaald op basis van de laagwaterstatistiek en komen overeen met herhalingstijden die in de stroomgebieden van Rijn en Moezel-Saar worden gehanteerd. Ze geven aan hoe vaak een dergelijke afvoer in het verleden is voorgekomen. Deze drempelwaarden komen niet overeen met afvoeren die gehanteerd worden voor crisisbeheersing, omdat die afvoeren afhankelijk zijn van het gebruik en de gebruiksfuncties en daarom van land tot land verschillen. Daarom zijn maatregelen ten aanzien van het watergebruik, zoals het beperken of stoppen van waterinname, gebaseerd op nationale regelgeving en per land verschillend.